

### 4.3. El mercat de treball

Les dades sobre el mercat de treball s'expressen sempre en base a la població real d'una determinada àrea, en aquest cas els municipis del Pla Estratègic. Normalment, a tot l'Estat s'utilitzen les dades del darrer cens oficial publicat (any 1996) a l'hora de calcular la taxa d'atur i la població activa. Així si en un municipi o zona es produeixen canvis importants en la seva població, aleshores les dades de població activa i atur esdevenen menys significatives. Amb tot, com que tots els municipis estandarditzen els valors seguint els mateixos criteris, la informació resulta vàlida, sobretot a nivell qualitatiu.

**Figura 4.3.1.**  
Població en edat de treballar

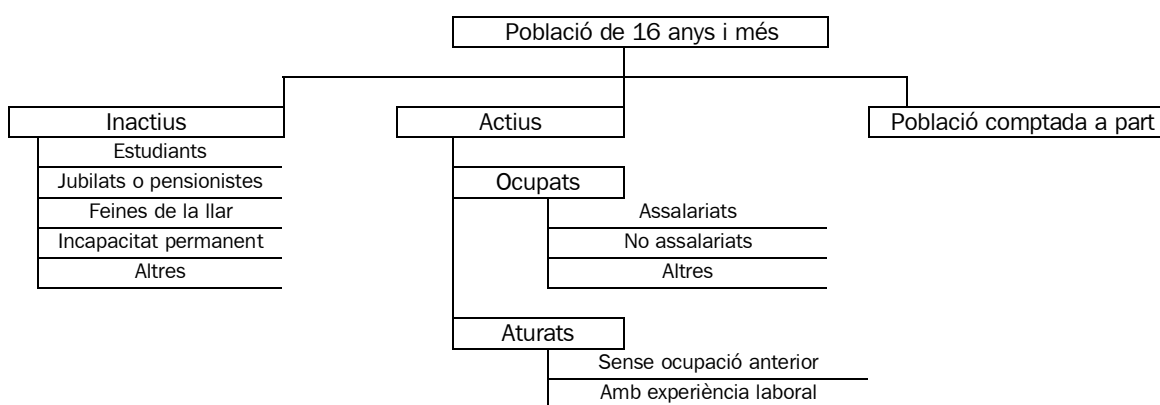

#### 4.3.1. Mercat de treball

Les dades de població activa més actualitzades disponibles corresponen a les que es desprenen del padró de 1996. En aquell any, la població activa del Pla Estratègic era de 9.023 persones (Idescat), que representa una taxa d'activitat del 55,0 % (valor un 0,7 % inferior al comarcal).

Per sexe, la taxa d'activitat masculina és un 50 % superior a la femenina, essent aquesta última especialment baixa a Sora, i força baixa a Montesquiú i Orís.

Per àmbit geogràfic, els municipis de la vall del Ges i Orís presenten una taxa d'activitat (tant masculina com femenina) superior a la dels municipis del Bisaura (taula 4.3.1.).

També resulta significatiu que els municipis amb una taxa d'activitat femenina inferior són els que presenten un major percentatge de dones no actives treballant a casa (a Sora, aquest percentatge és del 54 % i a Orís del 30 %).

Pel que fa a la població ocupada<sup>1</sup>, presenta uns valors proporcionals als de la taxa d'activitat, essent molt semblants als del conjunt d'Osona.

<sup>1</sup> Inclou la població activa, excepte els desocupats o que busquen ocupació.

**Taula 4.3.1.**

Taxa d'activitat i d'ocupació dels municipis. 1996

Àmbit	Taxa d'activitat (%)			Taxa d'ocupació (%)		
	Masculina	Femenina	Total	Masculina	Femenina	Total
Montesquiu	60,2	40,2	50,3	55,9	37,7	46,9
St. Quirze de Besora	58,9	42,1	50,3	56,6	37,7	46,9
Sta. Maria de Besora	64,0	45,1	54,8	60,0	40,8	50,7
Sora	64,7	19,7	44,2	60,0	12,7	38,5
Vidrà	64,0	36,2	50,7	61,3	31,9	47,2
<i>Bisaura</i>	60,1	40,4	50,2	57,0	36,4	46,7
Orís	71,0	41,1	56,8	64,0	33,3	49,5
St. Pere de Torelló	67,1	45,0	55,5	62,4	37,8	49,6
St. Vicenç de Torelló	63,4	44,0	53,1	60,1	34,0	46,3
Torelló	68,6	45,4	56,6	63,8	36,7	49,8
<i>Vall del Ges i Orís</i>	67,9	45,2	56,1	63,2	36,5	49,4
<i>Ges, Orís i Bisaura</i>	66,4	44,3	55,0	62,1	36,5	48,9
Osona	67,8	44,2	55,7	62,3	36,6	49,1
Catalunya	66,4	41,2	53,4	56,3	30,7	43,1

Font: Web de l'Institut d'Estadística de Catalunya. 2003

Pel que fa a l'estructura de la població activa per edats, Santa Maria de Besora presenta una població activa força envellida, mentre que els municipis amb una població activa més jove són Sant Vicenç de Torelló, Vidrà i Torelló (taula 4.3.2.).

**Taula 4.3.2.**

Estructura de la població activa, per edats (%). 1996

Àmbit	< 25 anys	De 25 a 45 anys	> 45 anys
Montesquiu	16,0	55,8	28,2
Sant Quirze de Besora	15,2	60,9	23,9
Santa Maria de Besora	12,5	51,3	36,2
Sora	14,5	59,4	26,1
Vidrà	4,1	69,9	26,0
<i>Bisaura</i>	14,7	59,5	25,8
Orís	13,9	58,3	27,8
Sant Pere de Torelló	15,2	60,8	24,0
Sant Vicenç de Torelló	14,1	57,4	28,5
Torelló	16,5	57,1	26,4
Ges	16,1	57,6	26,3
Osona	15,3	57,1	27,6

Font: Web de l'Institut d'Estadística de Catalunya. 2003

### 4.3.2. Estructura sectorial dels llocs de treball

L'estructura general del mercat de treball s'obté en base a la població ocupada resident i als sectors d'activitat on treballen (primari, secundari, construcció i terciari). A l'any 1996, la població activa a la Vall del Ges, Orís i Bisaura era de 9.023 persones, de les quals 7.968 eren ocupats.

Entre 1991 i 1996, la població ocupada s'ha mantingut força estable, tot i que no tant la seva distribució sectorial. El sector comerç i serveis ha incrementat ocupació, mentre que la resta de sectors (primari, indústria i construcció) ha disminuït el seu pes específic dins l'economia d'aquest territori.

**Taula 4.3.3.**  
Ocupats per grans sectors d'activitat

	Sector	1991		1996		Tendència 1991-96
		Persones	%	Persones	%	
Bisaura	Primari	129	9,1	89	6,7	▼
	Indústria	800	56,6	718	54,1	▼
	Construcció	109	7,7	87	6,6	▼
	Serveis	375	26,5	434	32,7	▲
	Total ocupació	1.413	100,0	1.328	100,0	▼
Ges i Orís	Agrari	265	4,1	194	2,9	▼
	Indústria	3.649	56,0	3.547	53,4	▼
	Construcció	481	7,4	453	6,8	▼
	Serveis	2.118	32,5	2.446	36,8	▲
	Total ocupació	6.513	100,0	6.640	100,0	▲
Pla Estratègic	Agrari	394	5,0	283	3,6	▼
	Indústria	4.449	56,1	4.265	53,5	▼
	Construcció	590	7,4	540	6,8	▼
	Serveis	2.493	31,5	2.880	36,1	▲
	Total ocupació	7.926	100,0	7.968	100,0	▲

Font: Web de l'Institut d'Estadística de Catalunya. 2003

L'evolució del nombre d'empreses i professionals registrats a l'IAE ha augmentat de manera sostinguda des de 1994 fins a l'any 2000, motivat per l'increment del nombre d'establiments que tributen l'IAE a la Vall del Ges, ja que al Bisaura s'ha mantingut en valors constants (tot i presentar oscil·lacions) (taula 4.3.4.).

**Taula 4.3.4.**Evolució del nombre d'establiments (o contribuents)<sup>2</sup>. 1994 – 2000.

	Any	Indústria	Construcció	Comerç detall	Serveis	Prof. i artistes	Total
<b>Bisaura</b>	2000	66 ▼	47 ▲	57 ▼	119 ▲	25 =	314 ▼
	1999	63	47	58	118	21	307
	1998	62	47	64	118	19	310
	1997	74	55	64	119	22	334
	1996	76	56	64	120	21	337
	1995	79	54	63	117	24	337
	1994	76	42	63	111	25	317
<b>Orís i Ges</b>	2000	319 ▼	248 ▲	272 ▲	462 ▲	118 ▲	1.419 ▲
	1999	320	246	272	446	119	1.403
	1998	334	233	284	431	114	1.396
	1997	330	219	281	428	114	1.372
	1996	338	211	273	419	105	1.346
	1995	334	204	275	400	99	1.312
	1994	325	153	261	386	98	1.223
<b>Pla Estratègic</b>	2000	385 ▼	295 ▲	329 ▲	581 ▲	143 ▲	1.733 ▲
	1999	383	293	330	564	140	1.710
	1998	396	280	348	549	133	1.706
	1997	404	274	345	547	136	1.706
	1996	414	267	337	539	126	1.683
	1995	413	258	338	517	123	1.649
	1994	401	195	324	497	123	1.540
<b>Osona</b>	2000	1.929 ▲	2.256 ▲	2.580 ▲	4.963 ▲	1.416 ▲	13144 ▲
	1999	1.897	2.176	2.573	4.809	1.360	12.815
	1998	1.913	2.099	2.609	4.674	1.319	12.614
	1997	1.913	2.079	2.611	4.467	1.273	12.343
	1996	1.862	1.861	2.576	4.209	1.211	11.719
	1995	1.909	1.909	2.550	4.117	1.153	11.638
	1994	1.809	1.633	2.444	3.874	1.094	10.854

Font: Web de l'Institut d'Estadística de Catalunya, 2003

Respecte al conjunt de la comarca i segons el nombre d'establiments i el sector d'activitat, l'activitat econòmica del Ges, Orís i Bisaura presenta un major pes del sector industrial, i un menor pes percentual del sector terciari (figura 4.3.1.).

<sup>2</sup> No es comptabilitzen les activitats relacionades amb l'agricultura, silvicultura, i la ramaderia, ja que aquestes activitats no estan subjectes a l'IAE (únicament la ramaderia ho està parcialment). Tampoc es comptabilitzen les activitats que tributen un IAE provincial, tot i que es considera que n'hi ha molt poques.

**Figura 4.3.1.**

Pes percentual d'empreses i professionals per sectors. 2000

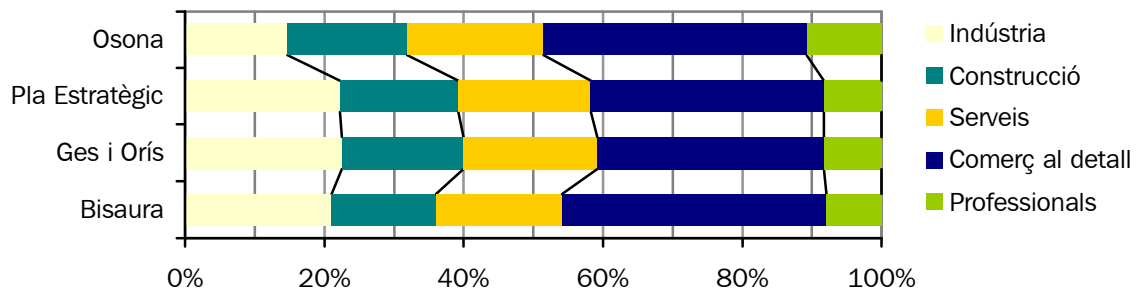

Font: Web de l'Institut d'Estadística de Catalunya. 2003

### 4.3.3. Atur i nivells de contractació

- **Atur**

En els darrers 20 anys, l'evolució del nombre d'aturats a l'àmbit del Pla Estratègic es pot resumir de la següent manera (figura 4.3.2.):

- Descens important del nombre d'aturats entre 1984 i 1992.
- Increment espectacular del nombre d'aturats entre 1992 i 1994 (es duplica).
- Descens progressiu (tot i que amb oscil·lacions) des de 1994 fins a l'any 2001.
- Cert increment a partir de 2001.

**Figura 4.3.2.**

Evolució anual del nombre total d'aturats a les valls del Ges, Orís i Bisaura. 1983 – 2003

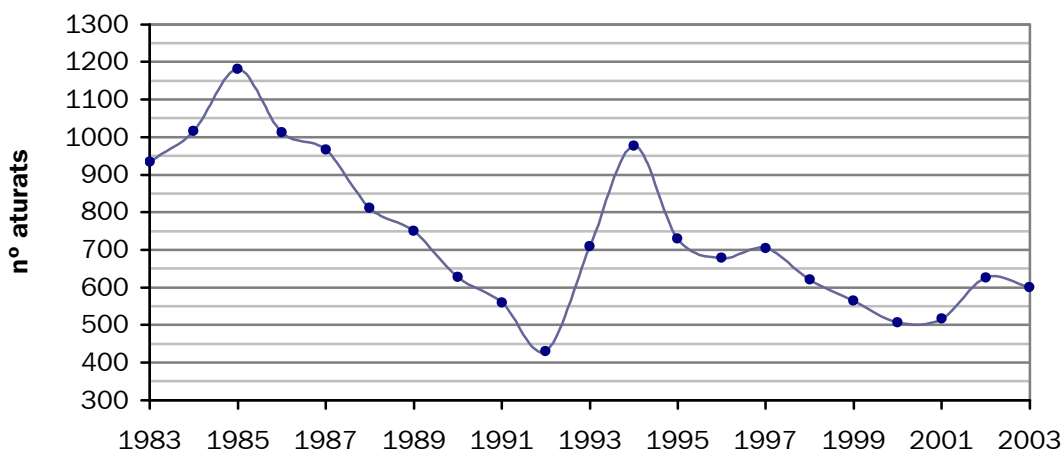

Font: Institut d'Estadística de Catalunya, 2003

A l'abril de 2003, la taxa d'atur del Pla Estratègic era del 6,66 %, dues dècimes per damunt de la d'Osona. Per municipis, Montesquiu, Sant Pere de Torelló i Santa Maria de Besora presentaven taxes inferiors a la comarcal; Orís, Sant Quirze de Besora i Torelló presenten taxes similars; i Sant Vicenç de Torelló i Sora presenten taxes superiors a la comarcal.

La taula 4.3.5. mostra l'evolució anual de la taxa d'atur del Pla Estratègic en els darrers 3 anys. En aquest període, l'atur s'ha incrementat lleugerament per sobre de la mitjana comarcal, essent especialment destacable aquest increment a Sant Quirze de Besora i Sant Vicenç de Torelló (tot i que percentualment resulta més espectacular l'increment de l'atur a Sta. Maria de Besora, Vidrà i Orís).

**Taula 4.3.5.**

Dades de taxa d'atur a les valls del Ges, Orís i Bisaura i a Osona

Àmbit	Atur registrat	Població activa	Taxa d'atur (%)			Variació 2000/02
			Des 2000	Des 2001	Des 2002	
Montesquiú	24	369	5,42	5,69	6,50	19,9
St. Quirze de Besora	63	888	5,18	6,98	7,09	36,9
Sta. Maria de Besora	4	80	2,50	5,00	5,00	100,0
Sora	2	69	2,90	2,90	2,90	0,0
Vidrà	4	73	2,74	1,37	5,48	100,0
<b>Bisaura</b>	<b>97</b>	<b>1.479</b>	<b>4,87</b>	<b>6,09</b>	<b>6,55</b>	<b>34,5</b>
Orís	9	108	4,63	3,70	8,33	79,9
St. Pere de Torelló	65	1.028	5,64	6,81	6,32	12,1
St. Vicenç de Torelló	65	775	7,23	7,35	8,39	16,0
Torelló	390	5.633	6,14	6,75	6,92	12,7
<b>Ges i Orís</b>	<b>529</b>	<b>7.544</b>	<b>6,17</b>	<b>6,77</b>	<b>7,11</b>	<b>15,2</b>
<b>Ges, Orís i Bisaura</b>	<b>626</b>	<b>9.023</b>	<b>5,95</b>	<b>6,66</b>	<b>7,02</b>	<b>18,0</b>
<b>Osona</b>	<b>3.698</b>	<b>56.912</b>	<b>5,34</b>	<b>6,01</b>	<b>6,50</b>	<b>21,7</b>

Font: Observatori del Mercat de Treball d'Osona, 2003

• **Perfil dels aturats**

Segons **sexe**, a l'igual que en la resta de la comarca, el nombre de dones a l'atur gairebé triplica al d'homes (figura 4.3.3.). Aquesta situació s'accentua a la Vall del Ges i Orís, mentre que al Bisaura la situació del col·lectiu femení és millor i amb valors similars als del Principat.

**Figura 4.3.3.**

Evolució del nombre d'aturats a les valls del Ges, Orís i Bisaura. Gener 2000 – desembre 2002

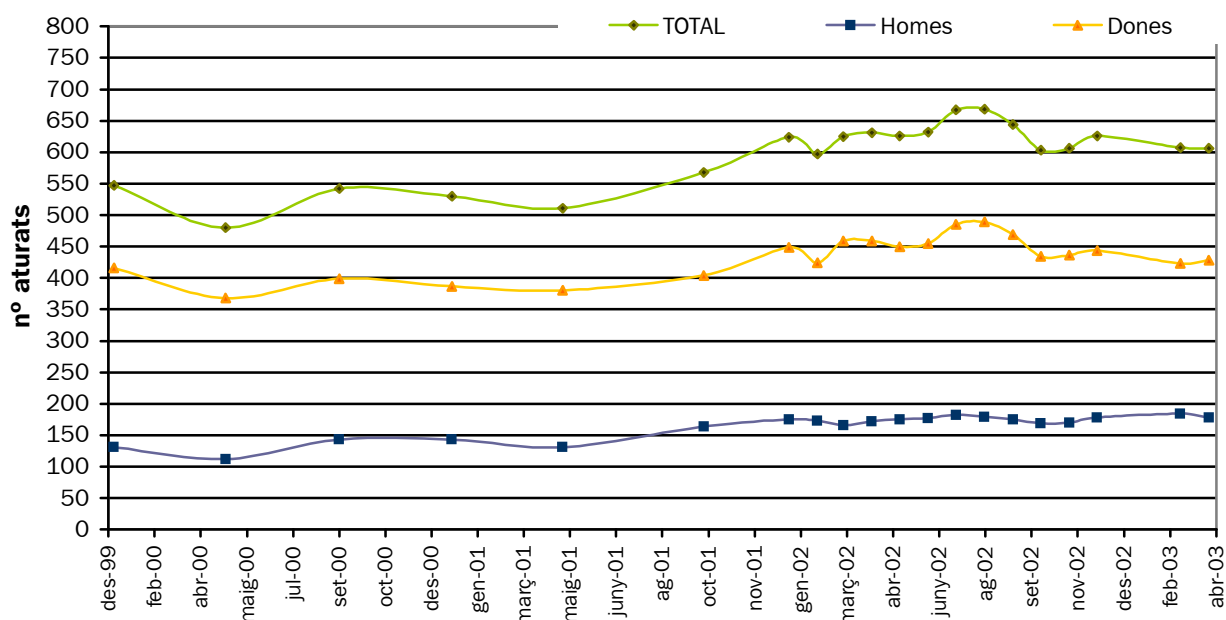

Font: Observatori del Mercat de Treball d'Osona, 2003

Per **franges d'edat** cal destacar que:

- Bona part dels homes aturats pertanyen al grup d'edat més avançada (de més de 50 anys), sobretot als municipis del Bisaura.
- En dones, el nombre més gran de desocupades es reparteix en dos grups d'edats: de 25 a 39 i de 40 a 54 anys.
- El percentatge de població jove en atur és força reduït, tot i que en part es deu a la tardana incorporació dels joves en el mercat laboral, a banda de considerar que part dels joves tenen una major precarietat laboral (treball temporal, contractes d'aprenentatge,...).

Per **sectors d'activitat** i relacionant les dades d'atur amb les d'ocupació, s'observen taxes d'atur baixes o molt baixes al sector agrari i de la construcció; una mica més elevades al sector serveis; i força elevades al sector industrial (taula 4.3.6. i figura 4.3.5.).

**Taula 4.3.6.**  
Indicadors de taxa d'atur per sectors, juny 2000

Àmbit	Agricultura	Indústria	Construcció	Serveis
Bisaura	0,00	5,71	2,28	2,91
Vall del Ges i Orís	1,65	7,24	3,08	4,45
Total Pla Estratègic	1,14	6,98	2,98	4,20
Osona	0,65	6,99	2,56	4,92
Catalunya	1,33	5,65	6,18	7,21

Font: Extret de la diagnosi del Pla Estratègic – Aspectes econòmics, 2000.

**Figura 4.3.5**  
Percentatge d'aturats a les valls del Ges, Orís i Bisaura, segons sectors. Agost 2003

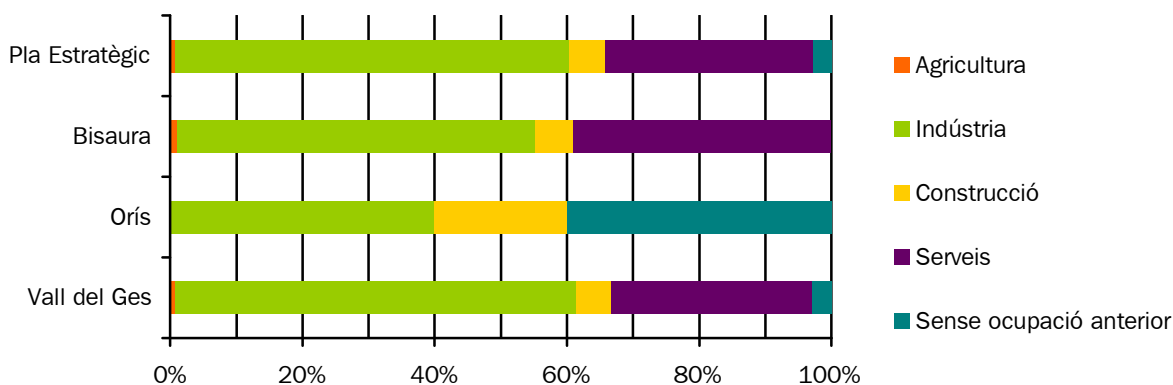

Font: Programa Hermes (pàgina web: <http://www.diba.es>), 2003.

Segons el **nivell acadèmic**, és la població menys formada<sup>3</sup> la que té més problemes amb la seva inserció laboral a tota l'àrea del Ges, Orís i Bisaura, però especialment a Sant Vicenç de Torelló, Torelló i Orís.

<sup>3</sup> El 85,5 % dels aturats a l'agost de 2003, tenen un nivell d'estudis d'EGB o inferior.



**Figura 4.3.5**

Percentatge d'aturats a les valls del Ges, Orís i Bisaura, segons nivells acadèmics. Agost 2003

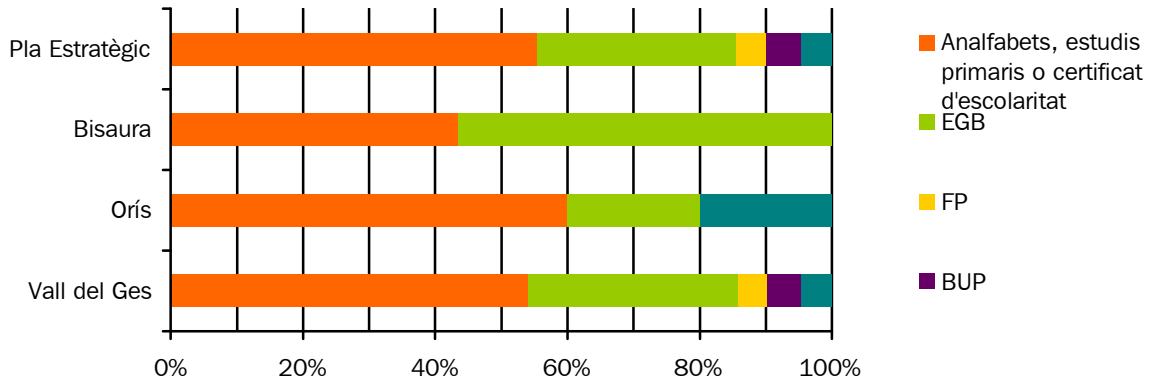

Font: Programa Hermes (pàgina web: <http://www.diba.es>), 2003.

Pel que fa al col·lectiu de persones immigrants, generalment treballen al sector de la construcció, a les càrniques i a les empreses més petites del metall (sobretot en aquelles poc evolucionades tecnològicament). Dins d'aquest col·lectiu, les dones i els fills d'immigrants ja establerts a la comarca que han estudiat al Marroc són qui tenen més dificultats per inserir-se en el mercat de treball amb una feina de qualificació. Així, resulta indicatiu el nombre d'immigrants atesos a la borsa de treball de Gestiomat (figura 4.3.7.).

**Figura 4.3.7**

Nombre de persones immigrants ateses a la borsa de treball de Gestiomat

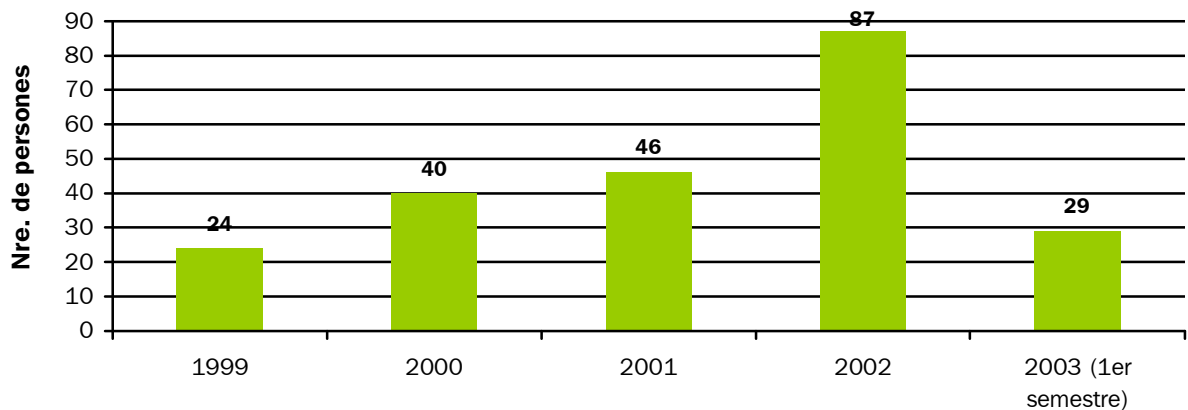

Font: Gestiomat, 2003.

Finalment, cal destacar que pel seguiment i anàlisi de l'atur dels diferents municipis del Pla Estratègic existeix l'Observatori del Mercat de Treball d'Osona.

A continuació es mostra un breu resum de l'atur **per municipis** del Pla Estratègic (font: Programa Hermes, pàgina web <http://www.diba.es>):

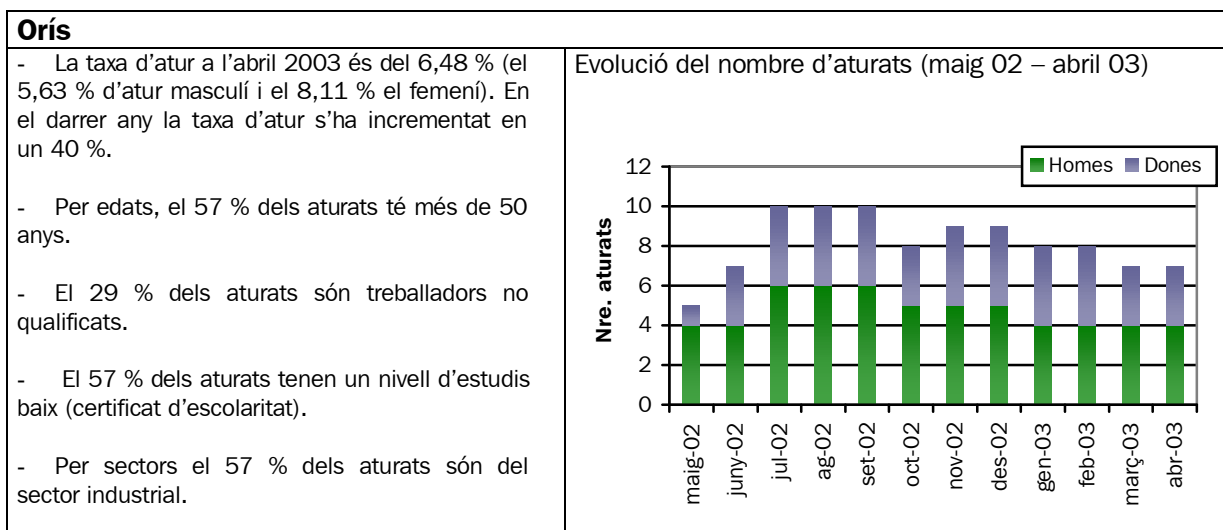
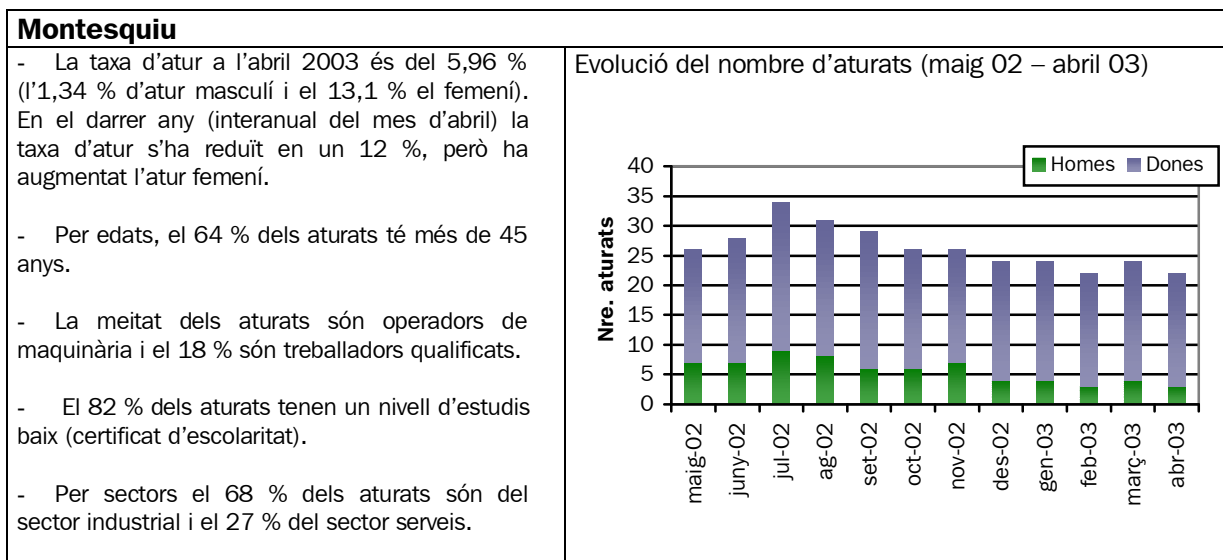

### Sant Pere de Torelló

- La taxa d'atur a l'abril 2003 és del 6,24 % (el 3,21 % d'atur masculí i el 10,34 % el femení). En el darrer any la taxa d'atur s'ha reduït en un 18 %.

- Per grups d'edat, l'atur es troba força repartit, essent les franges d'edat amb més aturats les d'entre 55 i 59 anys, 50 i 54 anys, i 30 i 34 anys.

- Un 28 % dels aturats són treballadors no qualificats i un altre 28 % operadors de maquinària.

- El 59 % dels aturats tenen un nivell d'estudis baix (certificat d'escolaritat).

- Per sectors el 66 % dels aturats són del sector industrial i el 30 % del sector serveis.

Evolució del nombre d'aturats (maig 02 – abril 03)

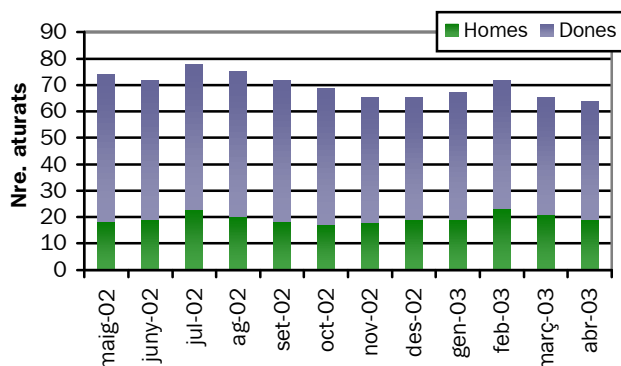

### Sant Quirze de Besora

- La taxa d'atur a l'abril 2003 és del 6,60 % (el 4,77 % d'atur masculí i el 9,04 % el femení). En el darrer any la taxa d'atur s'ha reduït en un 6,5 %.

- Per grups d'edat l'atur, el 50 % dels aturats tenen més de 50 anys.

- Un 29 % dels aturats són operadors de maquinària i el 24 % són treballadors dels serveis.

- El 62 % dels aturats tenen un nivell d'estudis baix (certificat d'escolaritat).

- Per sectors el 55 % dels aturats són del sector industrial i el 31 % del sector serveis.

Evolució del nombre d'aturats (maig 02 – abril 03)

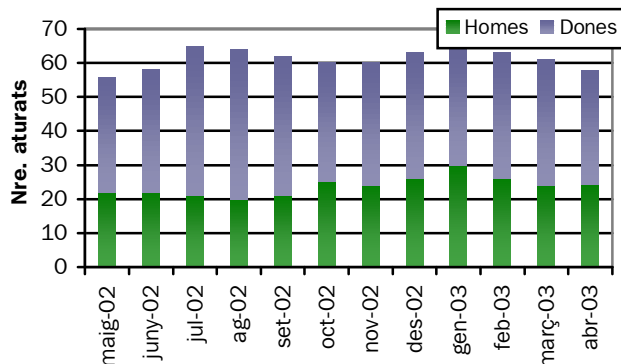

### Sant Vicenç de Torelló

- La taxa d'atur a l'abril 2003 és del 6,97 % (el 3,45 % d'atur masculí i l'11,47 % el femení). En el darrer any la taxa d'atur s'ha reduït en un 14,3%.

- Per grups d'edat l'atur, el 36 % dels aturats tenen més de 55 anys.

- Un 30 % dels aturats són no qualificats i un 24 % són operadors de maquinària.

- El 63 % dels aturats tenen un nivell d'estudis baix (estudis primaris sense classificar i certificat d'escolaritat).

- Per sectors el 61 % dels aturats són del sector industrial i el 28 % del sector serveis.

Evolució del nombre d'aturats (maig 02 – abril 03)

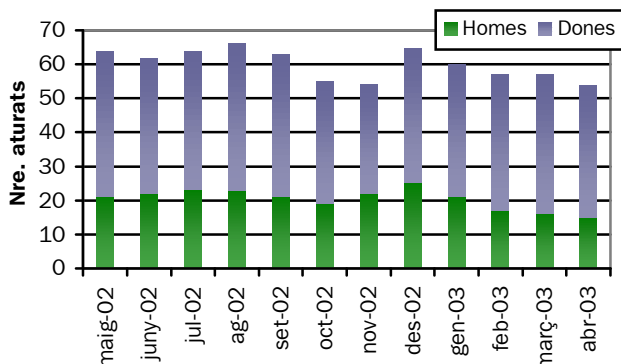

### Santa Maria de Besora

- La taxa d'atur a l'abril 2003 és del 5,00 % (el 2,08 % l'atur masculí i el 9,38 % el femení). En el darrer any la taxa d'atur s'ha reduït en un 20 %.
- Per grups d'edat l'atur, el 50 % dels aturats tenen entre 35 i 39 anys.
- Un 75 % dels aturats són operadors de maquinària.
- El 75 % dels aturats tenen un nivell d'estudis baix (EGB o certificat d'escolaritat).
- La meitat dels aturats són del sector serveis i l'altra meitat del sector industrial.

Evolució del nombre d'aturats (maig 02 – abril 03)

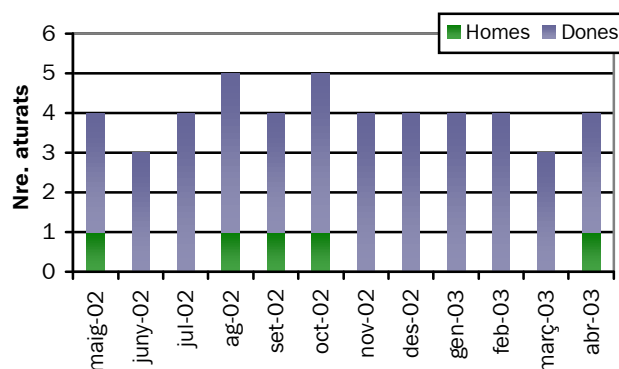

### Sora

- La taxa d'atur a l'abril 2003 és del 8,70 % (el 5,45 % d'atur masculí i el 21,43 % el femení). En el darrer any la taxa d'atur s'ha reduït en un 50 %.
- Per grups d'edat l'atur, un terç dels aturats tenen entre 35 i 39 anys.
- El 33 % dels aturats són empleats administratius i un 33 % treballadors qualificats.
- El 83 % dels aturats tenen un nivell d'estudis baix (EGB o certificat d'escolaritat).
- La meitat dels aturats són del sector serveis i un terç del sector de la construcció.

Evolució del nombre d'aturats (maig 02 – abril 03)

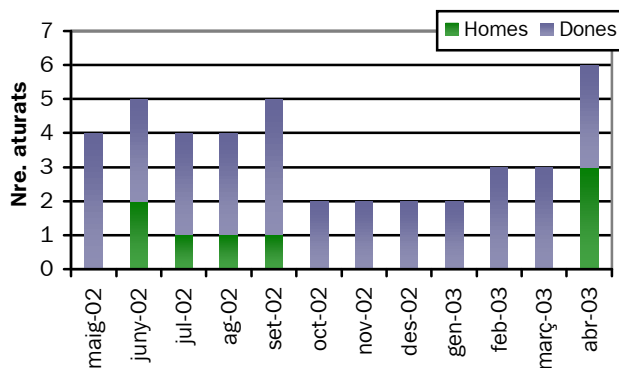

### Torelló

- La taxa d'atur a l'abril 2003 és del 6,80 % (el 3,11 % l'atur masculí i l'11,99 % el femení). En el darrer any la taxa d'atur s'ha reduït en un 0,8 %.
- Per grups d'edat l'atur, el 35 % dels aturats tenen entre 50 i 59 anys.
- El 30 % dels aturats són operadors de maquinària i el 28 % són treballadors no qualificats.
- El 87 % dels aturats tenen un nivell d'estudis baix (EGB o certificat d'escolaritat o estudis primaris sense certificat).
- El 58 % dels aturats són del sector industrial i el 33 % del sector serveis.

Evolució del nombre d'aturats (maig 02 – abril 03)

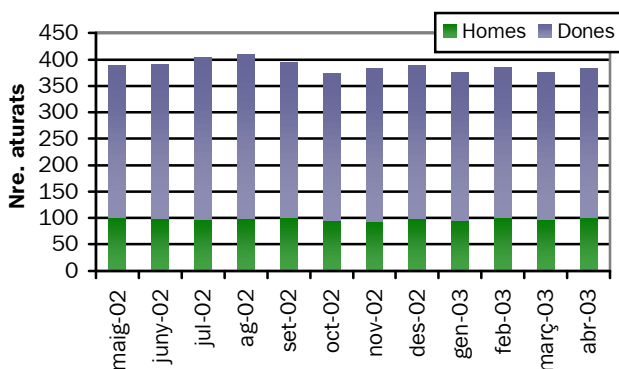

## Vidrà

- La taxa d'atur a l'abril 2003 és del 8,22 % (el 6,25 % l'atur masculí i l'12,0 % el femení). En el darrer any la taxa d'atur s'ha duplicat.
- Per grups d'edat l'atur, el 50 % dels aturats tenen entre 30 i 34 anys.
- La meitat dels aturats són d'indústries manufactureres.
- $\frac{3}{4}$  dels aturats tenen nivell d'estudis mig (EGB o FP). Només en els darrers mesos s'ha incrementat l'atur amb un nivell d'estudis baix.

Evolució del nombre d'aturats (maig 02 – abril 03)

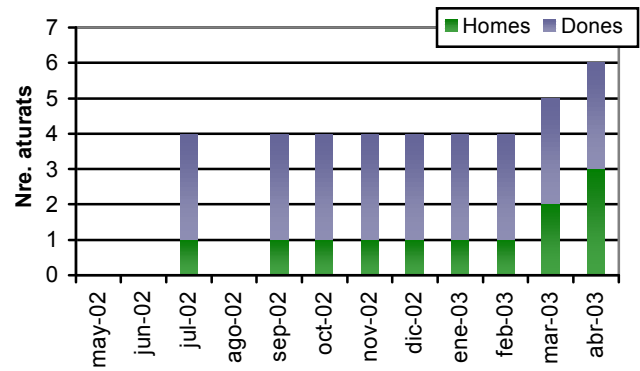

• **Contractacions**

Els nivells de temporalitat de la nova contractació són molt elevats, tant a Catalunya com a Osona i a la zona del Pla Estratègic (més d'un 85 % dels nous contractes són temporals). En les empreses de més de 50 treballadors l'estabilitat és més elevada, mentre que en les empreses petites la temporalitat, l'augment d'hores extres i la manca de seguretat s'accentua. Per municipis, s'observen les següents peculiaritats<sup>4</sup> (font: Programa Hermes, pàgina web <http://www.diba.es>):

<p><b>Montesquiú</b></p> <ul style="list-style-type: none"> <li>- Montesquiú presenta un baix nivell de contractació.</li> <li>- Hi ha una major contractació d'homes que de dones.</li> <li>- Bona part dels contractes són realitzats a persones de menys de 30 anys.</li> </ul>	<p>Pes de la contractació temporal (en %)</p> <table border="1"> <thead> <tr> <th>Month</th> <th>% contractes temporals</th> </tr> </thead> <tbody> <tr><td>maig-02</td><td>78</td></tr> <tr><td>juny-02</td><td>100</td></tr> <tr><td>jul-02</td><td>68</td></tr> <tr><td>ag-02</td><td>0</td></tr> <tr><td>set-02</td><td>68</td></tr> <tr><td>oct-02</td><td>68</td></tr> <tr><td>nov-02</td><td>68</td></tr> <tr><td>des-02</td><td>48</td></tr> <tr><td>gen-03</td><td>48</td></tr> <tr><td>feb-03</td><td>100</td></tr> <tr><td>març-03</td><td>28</td></tr> <tr><td>abr-03</td><td>32</td></tr> </tbody> </table>	Month	% contractes temporals	maig-02	78	juny-02	100	jul-02	68	ag-02	0	set-02	68	oct-02	68	nov-02	68	des-02	48	gen-03	48	feb-03	100	març-03	28	abr-03	32
Month	% contractes temporals																										
maig-02	78																										
juny-02	100																										
jul-02	68																										
ag-02	0																										
set-02	68																										
oct-02	68																										
nov-02	68																										
des-02	48																										
gen-03	48																										
feb-03	100																										
març-03	28																										
abr-03	32																										
<p><b>Orís</b></p> <ul style="list-style-type: none"> <li>- Nivell de contractació elevat (sovint superior a 20 contractes mensuals).</li> <li>- Els contractes més habituals, són temporals de durada indeterminada.</li> <li>- La major part dels contractes laborals són eventuais o d'interinitat.</li> </ul>	<p>Pes de la contractació temporal (en %)</p> <table border="1"> <thead> <tr> <th>Month</th> <th>% contractes temporals</th> </tr> </thead> <tbody> <tr><td>may-02</td><td>85</td></tr> <tr><td>jun-02</td><td>95</td></tr> <tr><td>jul-02</td><td>88</td></tr> <tr><td>ago-02</td><td>85</td></tr> <tr><td>sep-02</td><td>88</td></tr> <tr><td>oct-02</td><td>90</td></tr> <tr><td>nov-02</td><td>95</td></tr> <tr><td>dic-02</td><td>90</td></tr> <tr><td>ene-03</td><td>100</td></tr> <tr><td>feb-03</td><td>78</td></tr> <tr><td>mar-03</td><td>95</td></tr> <tr><td>abr-03</td><td>95</td></tr> </tbody> </table>	Month	% contractes temporals	may-02	85	jun-02	95	jul-02	88	ago-02	85	sep-02	88	oct-02	90	nov-02	95	dic-02	90	ene-03	100	feb-03	78	mar-03	95	abr-03	95
Month	% contractes temporals																										
may-02	85																										
jun-02	95																										
jul-02	88																										
ago-02	85																										
sep-02	88																										
oct-02	90																										
nov-02	95																										
dic-02	90																										
ene-03	100																										
feb-03	78																										
mar-03	95																										
abr-03	95																										
<p><b>Sant Pere de Torelló</b></p> <ul style="list-style-type: none"> <li>- Cada mes es realitzen entre 30 i 50 contractes.</li> <li>- Els contractes més habituals, són bé indefinits, bé temporals (de producció) de durada entre 1 i 3 mesos.</li> <li>- El pes de la contractació temporal és superior en homes que en dones.</li> <li>- Tot i que varia cada mes, per edats la contractació és força proporcional.</li> </ul>	<p>Pes de la contractació temporal (en %)</p> <table border="1"> <thead> <tr> <th>Month</th> <th>% contractes temporals</th> </tr> </thead> <tbody> <tr><td>maig-02</td><td>75</td></tr> <tr><td>juny-02</td><td>82</td></tr> <tr><td>jul-02</td><td>92</td></tr> <tr><td>ag-02</td><td>88</td></tr> <tr><td>set-02</td><td>95</td></tr> <tr><td>oct-02</td><td>78</td></tr> <tr><td>nov-02</td><td>78</td></tr> <tr><td>des-02</td><td>90</td></tr> <tr><td>gen-03</td><td>85</td></tr> <tr><td>feb-03</td><td>80</td></tr> <tr><td>març-03</td><td>78</td></tr> <tr><td>abr-03</td><td>68</td></tr> </tbody> </table>	Month	% contractes temporals	maig-02	75	juny-02	82	jul-02	92	ag-02	88	set-02	95	oct-02	78	nov-02	78	des-02	90	gen-03	85	feb-03	80	març-03	78	abr-03	68
Month	% contractes temporals																										
maig-02	75																										
juny-02	82																										
jul-02	92																										
ag-02	88																										
set-02	95																										
oct-02	78																										
nov-02	78																										
des-02	90																										
gen-03	85																										
feb-03	80																										
març-03	78																										
abr-03	68																										

<sup>4</sup> No es disposa d'informació del municipi de Vidrà, ja que pertany a la província de Girona.

### Sant Quirze de Besora

- Cada mes es realitzen entre 25 i 45 contractes.
- La majoria són contractes temporals bé de durada entre 3 i 6 mesos, bé de durada indefinida.
- La contractació d'homes és similar a la de dones.

Pes de la contractació temporal (en %)

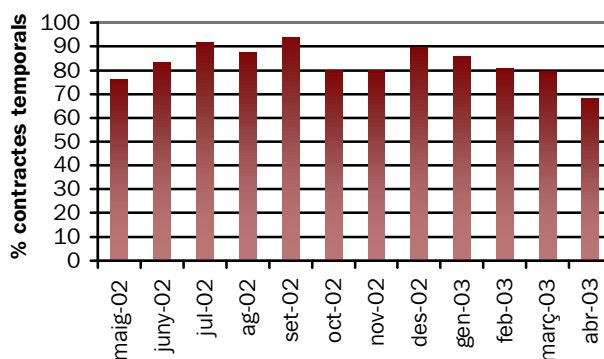

### Sant Vicenç de Torelló

- El nombre de contractes mensuals varia força d'un mes a l'altre.
- Predominen els contractes temporals d'entre 3 i 6 mesos, o bé de durada indefinida.
- Els contractes més habituals són eventuals d'obra i servei o de producció.
- La contractació d'homes és similar a la de dones.

Pes de la contractació temporal (en %)

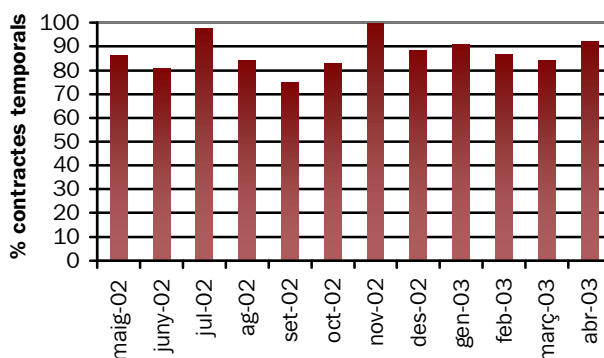

### Santa Maria de Besora

- El nombre de contractes mensuals és molt baix (normalment entre 0 i 3).

Pes de la contractació temporal (en %)

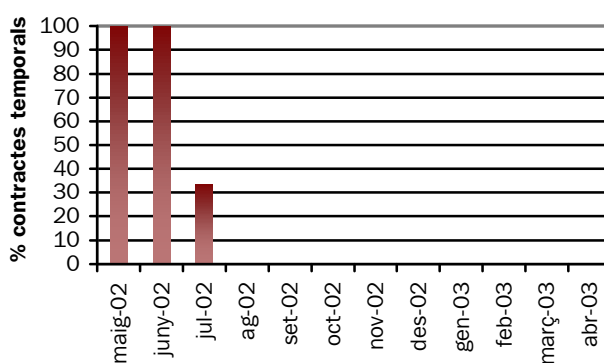

### Sora

- El nombre de contractes mensuals és molt baix (normalment entre 0 i 5).

Pes de la contractació temporal (en %)

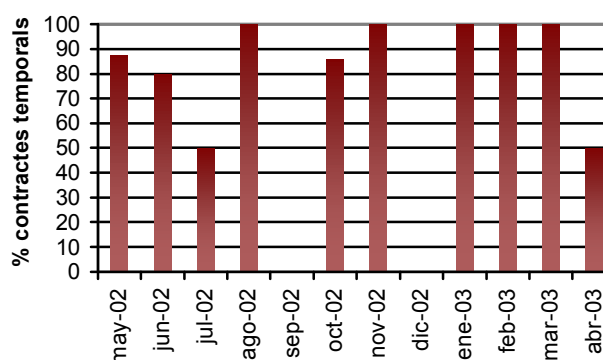

### Torelló

- El nombre de contractes mensuals és d'entre 150 i 250.

- Segons la durada, els contractes més habituals són temporals d'entre 1 i 6 mesos o bé de durada indefinida.

- La contractació de dones supera àmpliament la d'homes.

- Per edats, la contractació es reparteix força uniformement.

- Els contractes més habituals són temporals d'obra i servei o de producció.

Pes de la contractació temporal (en %)

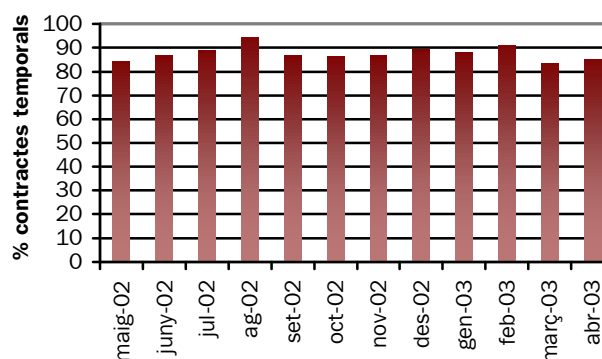



- **Assalariats i autònoms**

Al setembre de 2003 en l'àmbit del Pla estratègic hi havia registrades 5.087 altes<sup>5</sup> d'assalariats al règim general de la Seguretat Social i 1.871 d'autònoms. En la majoria dels municipis s'observa una relació directa entre la concentració industrial i el nombre d'assalariats (taula 4.3.7.).

**Taula 4.3.7.**

Assalariats i autònoms. Segon trimestre 2000

Any 2000						
Àmbit	Nre. Absoluts			%		
	Assalariats	Autònoms	Empreses	Assalariat	Autònoms	Empreses
Montesquiu	135	51	23	2,8	3,0	2,8
St. Quirze de Besora	544	87	81	11,4	5,1	10,0
Sta. Maria de Besora	33	19	12	0,7	1,1	1,5
Sora	78	20	13	1,6	1,2	1,6
Vidrà	23	22	8	0,5	1,3	1,0
<i>Bisaura</i>	813	199	137	17,0	11,7	16,9
Orís	124	30	14	2,6	1,8	2,1
St. Pere de Torelló	638	211	101	13,3	12,4	12,4
St. Vicenç de Torelló	574	136	74	12,0	8,0	9,1
Torelló	2.642	1.130	484	55,1	66,2	59,5
<i>Vall del Ges i Orís</i>	3.978	1.507	676	83,0	88,3	83,1
Total Pla Estratègic	4.791	1.706	813	100,0	100,0	100,0
Setembre any 2003						
Àmbit	Nre. Absoluts			%		
	Assalariats	Autònoms	Empreses	Assalariat	Autònoms	Empreses
Montesquiu	124	42	19	2,4	2,2	2,4
St. Quirze de Besora	580	188	80	11,4	10,0	10,1
Sta. Maria de Besora	36	19	9	0,7	1,0	1,1
Sora	80	21	16	1,6	1,1	2,0
Vidrà	24	24	7	0,5	1,3	0,9
<i>Bisaura</i>	844	294	131	16,6	15,7	16,5
Orís	126	26	16	2,5	1,4	2,0
St. Pere de Torelló	692	200	97	13,6	10,7	12,2
St. Vicenç de Torelló	675	156	83	13,3	8,3	10,5
Torelló	2.750	1.195	465	54,1	63,9	58,7
<i>Vall del Ges i Orís</i>	4.243	1.577	661	83,4	84,3	83,5
Total Pla Estratègic	5.087	1.871	792	100,0	100,0	100,0

Font: Extret de la diagnosi del Pla Estratègic – Aspectes econòmics, 2000 i INSS, 2003

Entre 2000 i 2003 l'evolució dels assalariats i d'autònoms ha presentat valors positius, tant a la Vall del Ges, Orís i Bisaura.

<sup>5</sup> Cal tenir en compte que una persona pot tenir més d'una alta si està empleada en dos llocs diferents.

Per municipis s'observa un increment dels assalariats en tots els municipis, excepte a Montesquiú. Pel que fa a l'evolució dels treballadors autònoms, aquesta és positiva en tots els municipis del Pla Estratègic excepte a Montesquiú, Orís, i Sant Pere de Torelló.

Pel que fa a l'evolució del nombre d'empreses, s'observa un descens generalitzat en aquest trienni en tots els municipis, excepte a Sora, Orís, i Sant Vicenç de Torelló. Per tant actualment, (en relació a tres anys enrera) ha crescut la ràtio de treballadors per empresa en la majoria dels municipis.

**Taula 4.3.8.**

Evolució dels assalariats, autònoms i empreses. 2000-2003

Àmbit	Variació 2000-2003 (en %)		
	Assalariats	Autònoms	Empreses
Montesquiú	-8,87	-21,43	-21,05
St. Quirze de Besora	6,21	53,72	-1,25
Sta. Maria de Besora	8,33	0,00	-33,33
Sora	2,5	4,76	18,75
Vidrà	4,17	8,33	-14,29
<i>Bisaura</i>	3,67	32,31	-4,58
Orís	1,59	-15,38	12,5
St. Pere de Torelló	7,8	-5,5	-4,12
St. Vicenç de Torelló	14,96	12,82	10,84
Torelló	3,93	5,44	-4,09
<i>Vall del Ges i Orís</i>	6,25	4,44	-2,27
Total Pla Estratègic	5,82	8,82	-2,65

Font: *Extret de la diagnosi del Pla Estratègic – Aspectes econòmics, 2000.*

#### **4.3.4. Recursos per a l'ocupació laboral**

Des de Gestiomat es gestionen diferents serveis que es relacionen amb l'ocupació laboral. Els principals són:

- El servei municipal d'ocupació. Gestiomat disposa d'una borsa d'ocupació que té per objectiu dinamitzar el mercat de treball dins del municipi. Aquesta és una borsa de gestió de l'oferta i la demanda laboral.
- La campanya per fomentar l'ocupació juvenil "busquem feina a l'estiu". En el primer any s'hi varen apuntar uns 150 joves, tot i que actualment alguns d'ells ja tenen feina.
- El Pla de Transició al treball de Torelló. L'objectiu d'aquests cursos és la preparació al món laboral dels joves entre 16 i 20 anys. Al curs 2001-2002 varen realitzar-se 2 cursos: un adreçat al món del comerç i l'altre de fusteria i el total d'alumnes ha estat de 17. El percentatge d'inserció laboral fou del 73 %.

